臺灣日日新報
本日八頁

每月二冊壹圓！學費最廉！

研究社 英語通信講座

會員歡迎

この朝も新聞に新しいカタカナを發見しない日は無い。物凄い、この英語の洪水 [illegible]

◆別冊六大附録◆

(1) ポケット英和辭典
(2) 英語讀本辭書
(3) 英語單語カード
(4) 英習字手本
(5) 特輯英字新聞
(6) マイ・フレンド

内容見本進呈。

●英語立志案内添附●

東京麹町富士見町六丁目
研究社通信學部
【振替東京三〇八五番】

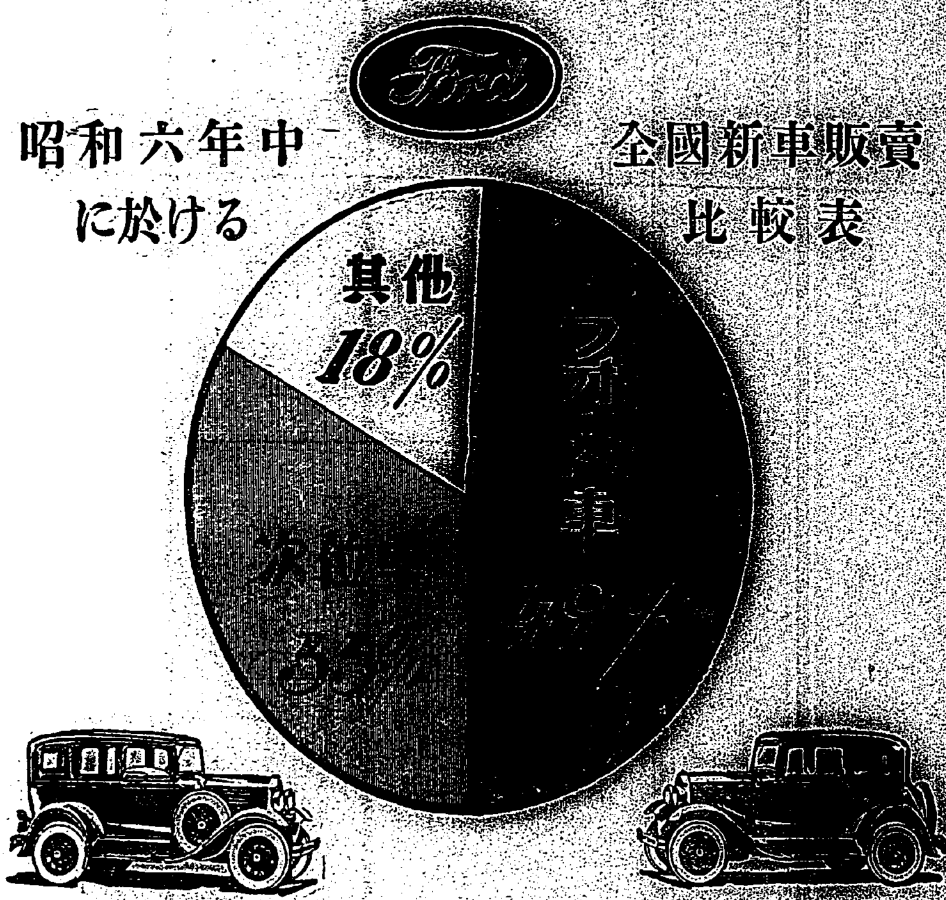

昨年間本邦に於ける新車販賣高は表の樣にフォード車が驚くべき高率を示したのであります。

これは申上げる迄もなく乘用車としても、貨物車としても、又は乘合自動車としても、フォードは經濟車として本邦の國情一般から見て目下の經濟狀態に最も相應しい車であることが明白となります。

言を換へますれば自動車が最近運輸交通機關として益々普及され新フォード車が最も經濟的な車として一般世間から益々其眞價を認めらるるに至つたのであります。

其機構に於て、其販賣網に於て、其サービスに於て全國を通じ他社の追從を許しませんフォード主義はフォード車愛用者の滿足を期する爲め終始一貫した努力を以て常に好評を博する次第であります。

安子　日本フォード自動車株式會社　濱　橫

實價明示
パイロット進出販賣
¥2.00以上

食中毒にダイモール（常備ㄨ場）

早稻田大學生募集

第一高等學院　第一學年
第二高等學院
專門部
高等師範部　豫科
專門學校　第二、三學年

山陽ホテル自動車部

★星名刺
各地印刷所にあり
廣告は自他の近道なり

養鷄の栞
養鷄之日本社

實用的
三ツ車印タオル
發賣元　大阪　田中商會

嘉義市驛前大通
喘息散
本舗　ナ二八藥局

仕事

天下唯一

不二商會

大阪商船　基隆

近海郵船　基隆

●齒痛に頭痛はカオカンで直る●

傑作揃ひの森永育ち！

森永ミルクが著しく他のミルクに優れて居る事は實際御使用なされて居る全森永育ちの赤チャンの驚くべき發育振りが如實に立證して居ります

★

森永ミルクは低温殺菌で一罐七合三勺の純良牛乳から製造し含有成分の理想的な點で我が國唯一の標準ミルクであります

森永ミルク

内外第一★標準煉乳

M-1

一人一個一月半！

これが花王石鹸の御使用標準です

現品をして語らしめよ
科學的に之以上の良品なし

純粹度九九・四%
正價一個十錢

東京日本橋・花王石鹸本舗　長瀬商會

我軍呉淞鎭を占領

七日午後三時城門へ日章旗を掲ぐ

【上海七日發電通】我軍は午後三時呉淞鎭を占領し城門高く日章旗を掲げた、之より先第三、四戰隊は午後二時半呉淞砲臺附近に大部隊を上陸せしめ全砲臺を占領し國際通路の障碍物を完全に除去した

呉淞を完全に占領

(上海七日發電通) 呉淞城及砲臺は午後三時半全く我軍に占領さる

呉淞砲臺から城内攻略

【上海七日發電通】植松少將引率の陸戰隊は午後零時半呉淞街前面の敵塹壕を占領し一時半呉淞海岸前の河岸に達し工作隊をもつて架橋工事中である、呉淞砲臺から城内一帶へかけての攻略は目睫に迫つてゐる今朝からの激戰で我裝甲車一臺は運轉不能に陷り本部から之を補充した

七日早曉海空陸から
呉淞總攻撃開始

二千の敵兵掃蕩の爲め

【上海七日發聯合】今朝六時から艦隊飛行機で呉淞攻撃を開始した陸戰隊植松少將自ら裝甲車トラツクに分乘午前七時三十分呉淞へ向つた目下交戰中

【上海七日發電通】呉淞には約二千の敵があり國際航路に脅威を與へつつあり又近く到着すべき我が陸軍上陸の爲め彼等を掃蕩するの必要ある爲め我軍は七日早曉海空陸より總攻撃を開始した

我軍決死隊敵陣へ肉薄

【上海七日發本社特電】植松指揮官の率ゐる我部隊は敵と激戰數時間の後決死隊百五十名を募り敵の兵舍に放火し午後二時頃呉淞の一部を占據した我が死傷は死者四名負傷十四名である

植松少將の率ゐる
我軍決死隊の猛撃

○○上陸部隊と呼應して

(上海七日發本社特電) 植松少將の率ゐる陸戰隊の決死隊は楊樹埔方面より進撃し○○上陸部隊と呼應して敵の背後より猛撃を加へつつあり

我軍の意氣天に沖す

敵の堅壘所在地炎上中

【上海七日發電通】陸戰隊は植松新總指揮官第四戰隊を迎へて意氣天に沖し七日中に閘北一帶及び呉淞の占領を行はんと勇躍し午前十時半閘北の敵に對して野砲曲射砲燒夷彈を以て猛烈な攻撃を開始し十一時早くも敵の堅壘所在地虹口クリークの中山路、寶興路、北河南路角附近の一帶は炎々たる猛火の海と化してゐる

敵の航空隊を襲撃し
敵機を完全に破壞す

七日も繼續的に空襲斷行

【上海六日發電通】我戰鬪機と爆撃機は午前十時すぎ虹橋にある敵の航空隊を襲撃し空中から爆彈を投下し又機關銃を浴せかけて敵機をして離陸せしめざる内に多大の損害を與へて敵機を完全に破壞して引揚げたが飛行場には火災が起つたのを見受けた虹橋飛行場には敵の機影を認めず我軍は七日も繼續的に空襲を行ふ決心である

敵の堅壘に爆撃開始

【上海七日發電通】七日午前十時五十五分我が野砲隊に對し(戰方止め)の命令が降ると共に海軍爆撃機○臺は一齊に出動して閘北方面の敵堅壘に對し爆撃を開始した

支那の戰鬪機を射落す

【上海六日發電通】五日虹橋方面の空中戰で支那軍の戰鬪機一臺は我飛行機に射落され機體を粉碎し操縱者第六分隊副長黄某は即死せる事判明した

野砲で敵陣猛射

【上海七日發電通】七日午前十一時半我軍は空中爆撃を中止し野砲これに代つて敵陣に猛射中で空軍は一日休息午後更に爆撃すべく○○飛行場に歸還した

『支那飛行機は爆彈は持たぬ』

英米の總領事に通告を發す

【上海七日發電通】支那側は英米總領事に對して支那軍の飛行機は飛ぶが爆彈は持つてゐない唯日本の飛行機と防禦戰をするのみだと通告した

敵に大損害を與へた後
我機新根據地に歸著

【上海七日發電通】我飛行機○機は今朝九時から江灣競馬場方面の敵を爆撃して多大の損害を與へた後九時四十分公大紡績廣場に新設された我陸上根據地に著陸した、尚植松指揮官は現に同所にあり呉淞攻撃將に開始されんとしつつあり

敵軍突如砲門を開き
我軍も直に應戰撃退

大東街方面は火災を起す

【上海七日發電通】七日午前零時三十分(内地時間)敵は突如砲門を開きたる爲め我軍は直ちに應戰し砲聲殷々として飛來る砲彈は北四川路終點に落下し次で我が野砲陣地と第五大隊本部に夜襲して來た敵は我が反撃に遭ひ日本内地時間零時五十分算を亂して退却した我が野砲隊は背後から砲火を浴せ大東街方面は火災を起し炎々と燃えつつあり

我野砲隊の砲撃開始

【上海七日發聯合】我野砲隊は午前十時から敵陣に砲撃を開始した

三日あれば完全に片付く

我軍の作戰計畫成る

【上海六日發電通】着任直後陣容を視察した植松指揮官は六日[illegible]臨時指揮官[illegible]○○で會見し今後の作戰につき協議したる後記者に語る

から四つに組んでしまつてはちよつと面倒だ兎に角一日は準備に費し明後日からは追拂をやる三日あれば完全に片付けられるであらう

我飛行機の爆撃開始

【上海七日發聯合】○○の爆撃機○機編隊の一隊は午前十時閘北上空に現はれ爆撃を開始した

植松指揮官呉淞に出動

【上海七日發電通】新任陸戰隊總指揮官植松少將は七日午前七時半裝甲車二臺トラツク五臺に兵を滿載して自ら之を率ゐて呉淞攻撃の爲め同地へ向つた

二百米突の低空から爆撃

【上海七日發聯合】我爆撃機○機は戰鬪機○機に護られ午前十時五十分寶山路の敵陣地爆撃開始交戰中を二百メートルの低空から盛んに爆彈を投下し壯烈を極めてゐる

租界の共同防禦を申込む

【上海六日發電通】佛租界當局は六日午後[illegible]陸戰隊本部に人を派し今後支那の租界擾亂には日本[illegible]行動を共に[illegible]

爆撃後は野砲と陸戰隊突撃

【上海七日發電通】午後二時我が空軍は雲まじりの雨を突いて敵の最後線北[illegible]の爆撃を開始した爆撃終ると共に野砲と陸戰隊が突撃する筈

上海の支那軍千二百名
南京に移動を開始す

我軍支那側の不都合を責む

【東京七日發電通】海軍省着電、六日朝來支那軍隊約千二百(周辺附野砲數門を有す)が[illegible]より南京に移動せるを以て支那側に[illegible]の不都合を責め移動中止を要求せる[illegible]北方[illegible]部隊の移動にあらずとの[illegible]るも當方としては南京に兵力移動するは上海に對する[illegible]已むなき時期きるやも知れず[illegible]と申込めり

上海の殘留邦人一千名に
陸戰隊本部から引揚命令

【上海七日發電通】陸戰隊本部は今早朝本部附近の黄羅路、胡日街、寶樂安路等北四川路終點附近に殘留せる邦人約一千名に引揚命令を發した之は我軍事行動を徹底せしめる爲めで寒の惡天候を衝いて虹口方面に引揚中である

呉淞攻撃軍
戰傷者

【上海七日發電通】植松少將指揮の下に呉淞攻撃隊七日午後一時半までの損害は

死者三、負傷十一

歩兵第四聯隊戰死三名 歩兵第三十九聯隊戰死十八名 外所屬不明の戰死五名 尚騎兵中尉[illegible]三郎氏は重傷を負うた

男女數百萬人署名の
請願書を積上げ

議場を驚かす

【ゼネバ六日發電通】六日の軍縮[illegible]總會にて議長ヘンダーソン氏の開會挨拶[illegible]世界の國民から[illegible]を網羅した男女數百萬人の署名ある請願書を積上げて議場を驚かした、その内容は各國民は過重な負[illegible]は各國の平和團體代表婦人少女數百名が會議場に來[illegible]議長に提出したものである

養和氏等、長官に決議文を手交

[illegible]去る三日臺座にかて市民大會を[illegible]催せる際決議せる左の諸項を[illegible]六日總務長官を訪ね[illegible]水川佐美[illegible]氏[illegible]

大衆	三一
革新	三一
安達派	二
中立その他	四
計	六八九

防備物を持出す

コンクリートの
敵軍が六日から使用

【上海六日發電通】敵は六日より土嚢の前に厚さ一尺程のコンクリートの防備物を持出したがこれは鐵板に機關銃の銃身を出す穴を明けたもので敵は以前から此種なものを用意して居たらしく小銃の射撃では殆んど無效なるため七日から我軍は爆擊裝甲に全力を盡し敵の砲隊を破壞するに決した

民政 二六〇 / 社民 一五

總督上京の取止め理由

拓務省で語る

【東京支局六日發本社特電】太田總督に上京の意圖あるに對し政府が其の必要なしとして之を押止せりとの事實に對し拓務省では左の如く語つてゐる

目下對岸支那の狀勢益々險惡となり避難民等の臺灣に入り込むもの日に多數を加へ臺灣、支那間の關係愈々重大となりつつある此の際總督が臺灣を留守にして上京するが如きことにより政務上の失態を醸すことあらば取り返しつかぬこととなるので上京を見合せて貰つた次第で其の外には何等の意味はない云々

汪兆銘の豪語

支那記者團に

【北平七日發電通】行政院長汪兆銘は洛陽を訪問した支那記者團に上海事件に付き不戰條約九國條約を適用されず國際聯盟何等の制裁を加へざれば國民政府は決して南京に歸らず

と言明し日支戰爭交渉には絶對に應ぜず政府は最後の決意を有したと語つた

外相、陸相を訪問

【東京七日發電通】芳澤外相は七日午後二時半荒木陸相を官邸に訪問し上海派兵問題その他時局に付き重要協議を行ひ三時十分辭去した

七日現在
立候補數

【東京七日發電通】[illegible]

政友 三五一

支那行電報
何れも遲延

上海福州間が不通に陷つて

[illegible]上海から發電部への入電によれば[illegible]されてゐた上海、福州間の中國陸上電線は遂に不通に陷つた爲めに有線[illegible]は無線電報に依つて當側の疏通を計つてゐるが、無線丈けでは到底疏通し切れないので[illegible]

避難邦人
哈市に歸る

【ハルビン六日發電通】昂昂溪入城に九日間不安の裡に避難してゐた邦人約二千二百名は初めて安心夫夫歸宅した

松平大使
ゼネバ到著

【ゼネバ六日發電通】軍縮全權松平大使は本日當地に到著した同大使は英代表サイモン外相を午後七時より訪問して上海事件[illegible]の經緯を說明した

ハルビン郊外の戰傷者

【長春七日發電通】ハルビン郊外の戰鬪で戰死[illegible]した我將兵中[illegible]判明せるものの如し

歩兵第三十[illegible]聯隊戰死[illegible]名

騎兵第[illegible]聯隊戰死三名

臺中の女教員大會

【臺中電話】臺中州主催州下女教員大會は七日午前八時十五分から彰化女子公學校に於て開催され今井内務部長、山口教育課長、高橋[illegible]中川[illegible]、古澤彰化郡守、同郡視學等臨席の下に研究[illegible]家[illegible]

[illegible]神社山口宮司留任の事

一、[illegible]山尹を新任とする事

一、同市助役二名とする事

一、同市協議會員を五十名とする事

一、協議會決議權及[illegible]する事

●食道樂 二鶴本店

電話二二三番

人事

▲鹿島精一氏(鹿島組社長)七日南部より來北(鐵道ホテル)十日内地へ

▲相[illegible]氏(明治製糖社長)九日南部より來北の豫定

▲松澤[illegible]太郎氏(日本石油臺灣製油所長)八日南部へ

▲大井[illegible]氏(日本石油臺灣製油所長)八日再び南部へ

▲[illegible]氏(東京[illegible]工業株式會社工務部長)(日本[illegible])

シナチク

[illegible]

謹啓各位益々御多祥ノ段奉賀候陳者來ル二月二十三日信州善光寺臺灣別院ト公稱スルヿトヲ本部ヨリ許サレ此處ニ尼公上人入佛竝ニ先代菩薩圓尼公上人ノ御靈ヲ奉安スベク來ル二月十三日御著臺相成候ニ付テハ遺漏ナカラシムベク役員推擧ノ件ヲ協議致度有之候間御多忙中甚ダ恐縮ナガラ來ル十日午後三時半明石町警察會館マデ御來駕被下度此段御依賴申上候

發起人(順序不同)

[illegible]

藤山雷太 後藤[illegible] 中辻喜[illegible] 井村三[illegible] 相賀吉千 古野純[illegible] 小松[illegible] 波多野[illegible] 谷[illegible] 松木[illegible] 富地近[illegible] 佐原[illegible] 小藤[illegible] 越智[illegible] 伊野[illegible] 鄭[illegible] 中川[illegible] 大坪[illegible] 平山[illegible] 宮原[illegible] 小河[illegible] 大内[illegible] 木日本[illegible] 蘇[illegible] 堀原[illegible] 竹林[illegible] 松井[illegible]

産業ページ

國土保安、治水土 植林を高唱する （新竹州の植林週間）

新竹州にては昭和六年から愛林思想の普及を高唱し、植林を實行する爲め二月十一日の紀元節を中心に八日から十四日までの一週間を植林週間と定め、州下各關係職員にて植林を行ふ事としてゐるが、右に關し新竹州知事は語る

新竹州の植林週間は本年第二回目に相當し、今や州下を擧げて官民一致協力的に植林に或は北港勸業……

[illegible]

砂防造林前の海岸飛砂地 ＝新竹州竹南郡竹南庄崎頂＝

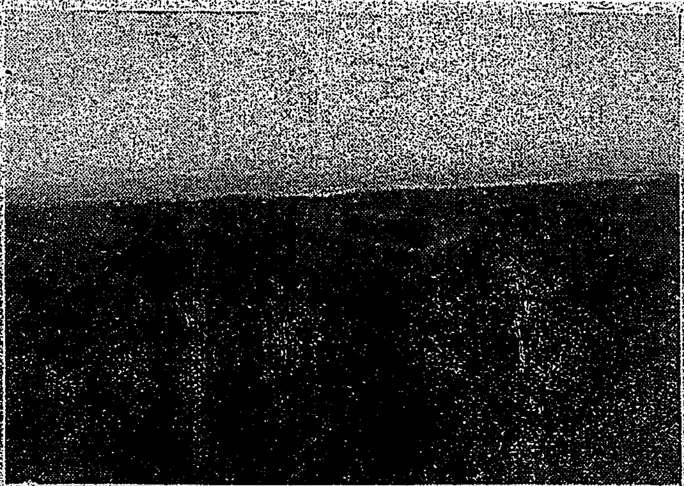

砂防造林後滿四年六ケ月の狀況

[illegible]

玫馬糖今期の 減産期待外れ 粗育糖暴落、一弗臺割れ

【大阪七日發至急特電】五日市内各聯糖會社入電によれば一九三二年度の玫瑪の産糖高は三百三十六萬噸と決定されたが……

[illegible]

ガソリンの増産に 積極方針を執る 日本石油の油井狀況

日本石油會社の……

[illegible]

專門的に調査

時局重大の

萬遺漏なき

水止め操作

日産一千石

[illegible]

外交手段に最善を盡し 事變を有利に解決する事 樟大山經營の回顧 鹿島組社長 鹿島精一氏談

私が初めて渡臺したのである

亡父が

樟大山

督府の

政策に

事變が

[illegible]

洋灰俄に活氣づく 鐵道敷設用の大口註文

【大阪六日發特電】……

[illegible]

高雄水揚高 一月中の

【高雄電話】高雄港一月中の水揚高は……

[illegible]

高速度滋養料！

どりこの

專賣特許

朝一杯！夕一杯！

お茶の代り、珈琲の代りに召上り下さい。

飲めば直ぐ血となり精力を増す
效力偉大な理想的滋養料！

大評判の『どりこの』は、人體に缺く可からざる、葡萄糖、果糖、アミノ酸、を主成分とし、其他數種の對頂藥を配合し、一切胃腸の働きを要せず、飲めば直ちに吸收されて滋養となる、世界無比の營養料です。

醫學界の權威擧って激賞！

大人も、子供も、老人も、婦人も、下戸も、上戸も、大歡迎！　殊に次の様な方に特效があります！

▲胃腸の弱い人　▲病後、産前産後の人　▲發育盛りの小兒　▲肺の弱い人
▲貧血の人　▲勞働過多の人　▲乳のたりない人　▲神經衰弱の人
▲老衰の人　▲消化不良の人　▲勞苦不眠の人　▲食慾不振の人

トテモ美味しい嗜好飲料！
御贈答用として絶好です！

御家庭常備飲料として、接客用として、又御見舞品として無二の滋養飲料として大歡迎です。

定價一瓶一圓二十錢

發賣元　東京本郷　大日本雄辯會講談社代理部

D—121

臺北市街圖

發行所　臺灣日日新報社

理想的實用的男士たる 吾が大空号は 現代の不況を一蹴せんと 低奈！スピード時代の尖端を行く

大空号自轉車總代理所

日本自動車學校
東京・蒲田

貿易科　高等商業科　法學科
生徒募集
横濱專門學校

カタログ進呈
全國一
菊と朝顔
兵庫縣甲子園　小松園

新職業と療病
慢性諸病　靈療法
自身及家族

娯樂雑誌
出た三月號！又々大評判！
名流總動員の豪華版
泥坊大明神
道は彈丸と在り
通し矢の由來
洒水次郎長
旅行者必携　全國主要列車時間表附
春色深更流し……
讀者は手魔の惑誘……
講演社發行
共樂

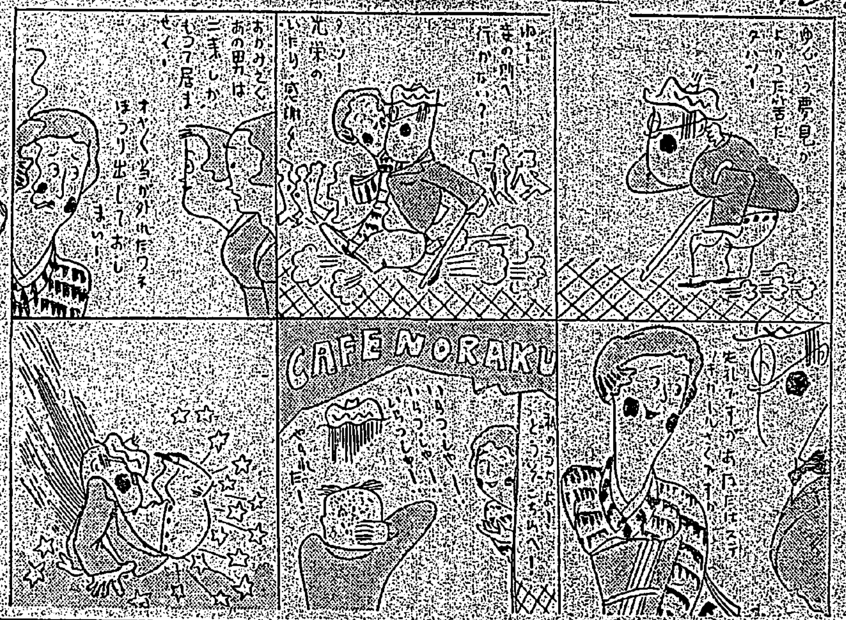

全世界男女數百萬 軍縮會議 上書請願制限軍費

六日壽府電。六日軍縮特別大會議。議長顯德遜氏演說畢。即將網羅全世界人類之男女數百萬人署名請願。提出懇[illegible]。乃[illegible]之罪惡。陳願極度制限。該請願書。爲各國平和團體代表[illegible]人少數百名。來會議場。提出議長云。

楊子江沿岸情況 鹽澤司令官發表

鹽澤司令官時表。所事者也。楊子江沿岸情況。一、宜昌平穩。二、漢口五日駐在武官谷川少佐急死。支那人間。流言四起。云日本積極行動陰謀。形勢不穩。後極力說得。得以無事小康。三、鎮江。四日派士官偕領事館員。到公安局。談商保護邦僑。及關於軍隊要塞。日本艦船等。執行重行動。乃至計食料品購買之便等。

法提出國際警察案 主要全權不贊成

五日壽府電。法國之國際警察案。關于主要全權間。不博好評。如國際空軍創設。與軍縮會議召集無關係。而日本代表部。亦以爲常係理想案。于會議無採擇可能性。且美國之逸。對歐州戰爭防止。不欲美國軍使用。且置于聯盟統制下。俄國之逸。以爲若如法國案。更設軍備。乃增大國際不安。如美俄。聯盟外國。受聯盟監督所不能。故斯案必然不成立。

臺南州市 擧建國祭 並紀元節

來十一日紀元節奉拜式。臺南州市其他市內各官衙。午前九時。在州會議室舉行。又建國祭。午前十時半。在臺南公園廣場。多數市民參列。盛大舉行。繼續一同往臺南神社參拜。祈禱國運之興隆。然後解散。又同日臺南州有社會事業團體功勞者之表彰式外。臺南市有市內小公學校兒童聯合學藝會。午後一時半開於市公會堂云。

開鑿兒玉鹿林間 自動車路 登山短縮日半

阿里山線新高登山道路。爲兒玉山鹿林山間二里十九丁。開鑿自動車道路。爲將來國立公園實施。臺南州於新年度。測量地形。豫定雨期前。命警察作業隊。完成路面。又阿里山沼之平至同所連絡道。目下延長作業中。該運材軌道。豫定來七八月[illegible]敷設。得完全連絡。約于十月頃。道路竣功時。登新高山。得以短縮一日半云。

嘉市兩市場 賣上消費成績

嘉義市東、西兩市場。及家畜市場。於昭和六年度賣上消費額。並市場所得收入額。與前年度比較如左。市場賣上消費額百七十萬九千四百圓。比之前年減五十二萬九千四百三圓。市場所得收入額。減八千六十五圓九十錢。家畜市場賣上豚二萬五千九百四十頭。金額四十萬五千四百二十五圓。市場所得收入額六千五百五十一圓。比之前年度賣上豚增加二千六百五十頭。金額減十五萬四千六十圓。市場所得收入額增加三十一圓。然賣上增加金額減少。因價格低廉之使然也。

戶數人口

羅東各廳末現況

羅東街。昭和六年十二月末日現在之戶數人口。出生死亡及死產數如下。戶數二千八百三十九戶。人口。本島人男七千七百十七人。女七千五百十五人。計一萬五千二百三十二人。比各年增四百八十人。出生六百四十二人。比各年增六十九人。死亡三百四十八人。比各年增七十六人。死產三十二人。比各年減四人。

辭令

六日東京電。臺灣總督府醫院長(花蓮港)爲野功。同醫官(花蓮港)依願免本官(各通)

售草花 充兵器獻金

酒場女給總出

臺北市酒場組合。在去三日之例會時。經全場一致之決議。於來十一日建國祭日。命所屬女給四百名。總出售草花。其賣出金額。全部充爲國防兵器獻納金云。

昔日繁華之上海 已變爲戰場矣

上海。人種雜處。萬商雲集。風化繁華都市。人口中華街百五十萬。共同租界及法租界百二十萬。合計達二百七十一萬。總集斯地。熙來攘往。其熱鬧實可言狀。由長崎乘汽船。歷二晝夜可到。位置在由揚子江河口。溯支流黃浦江五里之處。汽船。小艦。均得自由出入。不特爲中華第一之都市。且爲東洋之貿易港。小而觀之。高樓大廈。若立河畔。及市街。則見中華苦力。如蟻附羶。上海分共同租界。法租界。及中華街爲三。其中心如共同租界。及世界各國銀行會社。屬一自由市。其市制極世界獨特。即一立法權。在納稅者會議所。二、司法權。在領事團裁判所。三、行政權在工部局。工部局。爲中英人之參事會。[illegible]其繁榮爲法租界之大世界。[illegible]同租界。近爲工部局干涉。[illegible]上海之復雜新世界。[illegible]四馬路。居化柳之街。[illegible]人三千。合計有二萬八千。日本人之本。之同胞居住。日本人之本男。四川路其南。稍北之。[illegible]

新竹市建國祭日 準備各團體執旗行列

新竹市十一日。預定舉辦國祭式終了後。由各團參加。執旗行列。參加團體。爲中學園。高女園。小公學校園。內務部園。總務部署園。竹郡園。檢察局園。新竹法院園。刑務所園。郵便局園。驛園。鐵道部園。醫院園。警察署。專賣局園。米穀檢查所園。農事試驗場園。植物檢查所園。在鄉軍人園。青年團。女子青年團。愛國婦人會園。消防組園。外七園。

行列路關

由小學校啓程。通過市央稅務署前。經知事官邸前。透至市衛。右折過州廳前。及法院前。轉入北門大街。出西門大街。折入禮拜堂石路。進至醫院前。復經過郡街前。轉過南門大街。過新竹座前。直入城南構道路。過驛前。及經過郵便局前。至州衛前解散。

社會事業表彰

於同日上午九時。對于州下社會事業之優良團體。及表彰者。猪股知事臨場。[illegible]

北港 國語演習

既報北港郡教育會主催之北港第十五回國語演習會。如所定月四日午前九時起。開於郡役所樓上。來賓有郡街庄長。助役及受委囑協同會考查委員之各學校長等。多數臨席。演習員五十三名出席。敬禮後。宮本視學官告開會。合唱國歌。繼受會長阿部郡守訓示。乃開始演習。演習員五十三名。經由郡下各庄青年團。及國語講習會員所選拔之優秀者。成績優良。末由會長授與賞品及講評乃散。

製品廉賣

北港郡北港女子公學校。自分立以來。迄五週年。該校兒童逐年增加。至昭和五年。又新設補習科。今日漸發展。學校當局。此回欲舉紀念。將四年生以上。及女子青年團員所製之手藝品與組製品陳列。供一般觀覽。並同製品[illegible]陳列盛大廉賣。以外更備有臨時飲食店。販賣紅豆湯麵包及飲食等。來觀之人。又同會所得多少之利益金。按一部分欲寄附與方面委員爲事業費。

七星郡下北投公學校。恐校庭汚穢。故每週輪入。不管授業中。亦使生徒驅逐課也。(一父兄述言)小生膝失氣血。右脚冷如冰。於今約二年。久不無抽痛。服西洋藥無效。[illegible]

會事

▲嘉義郡下各庄吏員事務研究會。預定來九日午前九時起。開於大林庄役場會議室。

英國威爾斯地方 年一度開食蠔會 親王親臨席獎勵

英國威爾斯地方。一年一度。例有食蠔會之舉。其事頗趣。錄之以資談助。▲親王親自參加。十月二十一日。威爾斯親王。在哥爾吉士德地方舉行食蠔大會。去年食蠔[illegible]。是以[illegible]。台灣[illegible]大。亦爲歷來所未有。此會之舉行。目的在紀念哥爾吉士德地方最古之民族。是以含有歷史之背景。而威爾斯親王。親自前來參加此盛會。則亦爲破題兒第一遭。其盛況可想見矣。▲每客食蠔一打。是日午後。[illegible]客之參與盛會者。[illegible]有六百人之多。其[illegible]從之市長及其他市要人員[illegible]人。均食蠔十二隻。然食量較大者。尚不止一打也。故所食之蠔。總數當在八千隻至一萬隻之內。盛會舉行時。約歷半小時之久。在大會舉行前。渠先至會場周遊一次。然後至哥爾吉士德街市中。遊覽一週。是日親王所穿服裝。頗爲奇特。半日從未穿過。此種奇裝異服。當其行經街市時。商人均停止營業。以作壯觀。市民兒童。莫不歡呼狂躍。表示敬意。▲英國蠔之近況。親王駕臨時全市人民。前往歡迎。而是日親王之悅目賞心。據其自云。委爲從來所未過。親王食蠔之意。亦爲不小。席間聲語宣明日。近來以蠔亦有力蠔池。惟近來以國外蠔之輸入。及所畜池蠔之病亡。營業日見衰落。深望此種舊有營業。此後能恢復固有地位。英國之蠔。售價本較國外運來者爲貴。然味之鮮美。則亦爲外國蠔所不及。故親王在席間致慰語。盛望在今四後。英國人民。凡喜食蠔者。均購本國出品。俾可促進英國之蠔業云。

東亞の謎

（186）作者　國枝史郎　畫家　伊藤順三

大連の冒險（二）

「そんなことってあるものですか。」森川といふ男が否定するやうに云つた。

「どうしたつて四郎は立派な方ですよ。それにしても何うして此の會長がこんな方の入會を許したものですかな。」

「いづれ長い間會長や會員が、四郎をお調べなすつたでせうね。」四郎といふ男がつづいて云つた。「その結果いいと見て許したのでせう。」

「いや。」と伯は首を振つた「今夜はじめてやつて來て、向ふの部屋で強い電氣の光で、私もちよつと檢査した結果――檢査したのは會長だらうですが――すぐに入會を許してくれました。」

「そいつは可笑しい。」と石田が云つた「そんな簡單なものではないでせう。私など入會を許されるまでに、六ケ月の期間がかかりましたよ。」

「私だつて然うです。」

この時部屋の外の廊下を、通つて行く大勢の足音がした。右の方へ行くやうであつた。その足音がしづかになつて、十分あまりも經つた時、最の所の男が這入つて來た。

「では會場へ御案内しませう。」

そこで五人は部屋を出た。さうして廊下を右の方へ歩いたつきあたりに巨大な部屋があつた。

しかし扉がとざされてゐたので内の様子は解らなかつた。扉の前で五人は佇んだ。

「では、ご順に[illegible]」[illegible]

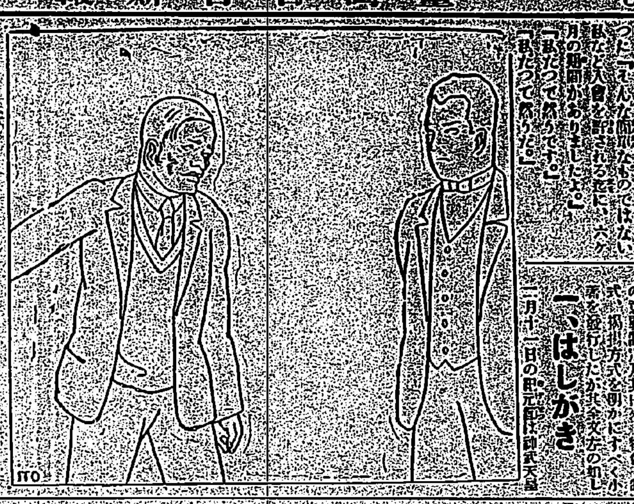

「ほほう然うですか、そんなものですか……では私は運が可かつたのですね。」伯は然う云つて朗かに笑つた「ひどく簡單に許してくれたものだ。」

「それでは貴郎はいふ迄もなく、入會式に必要な、祭詞などご存知ないでせうな……私達は教へられて知つてゐますが、可成り長くてむつかしいものです。」

石田が不安さうにさう云つて訊いた。

「いや祭詞なら知つてゐます。文獻を調べて知つたわけです。入會式の順序のやうなものも、文獻を調べて知つてゐます。」

「ああさうですか、それなら可いが……それにしてもそんなに簡單に入會を許すなんて變ですなあ。」

このことがよくよく四人の者には、不思議に思はれてならないやうであつた。

「それは然うと此處は何處なのです？」

伯は何氣なく石田へ訊いた。

「何處？何處と有仰るのは？」

「此處は一體何町なのです。」

「△△町ですよ、ご存知ないのですか。」

「目かくしをされて連れて來られたので、とんと見當がわからなかつたのです。」

我が國の國旗（一）

その意義と制定の由來

臺灣教育會社會教育部

一、はしがき

臺灣教育會社會教育部では時局多端の秋に際し、國民精神作興の爲殊に十一日の紀元節と同日の建國祭を前に控へて、國旗掲揚を勵行せしめんが爲に「我國の國旗に就いて」の題下に國旗の意義、制定及其由來、特色、制式、掲揚方式を明かにすべく小冊子を發行したが其全文左の如し

二月十一日の紀元節は神武天皇の御即位の佳節を記念すべき洵に重要な大祭日であり全國民を擧げて我が建國の大精神を追懷宣揚し我が皇室の天壤無窮と國家の發展を祈願すべき月である。然るに斯る有意義なる紀元節も從來動ともすれば徒に形式的な式日と思惟せられたる感があつたのに鑑み此の日を卜して建國祭の擧行を提唱し大に國民的運動を起すことになつたのは大正十四年末で翌十五年二月十一日に其第一回を擧行したのであるが爾來年々盛大な建國祭が行はれるやうになつたことは誠に喜ばしい次第である

◇―◇

今年は第七回目の建國祭であるが時恰も時局多難で内外異常な情勢の中に立つて我が國民は一致建國以來の大精神を現實の問題の上に發揮すべき時であつて今年の建國祭こそは國を擧げて厳粛なる祭典と重大なる覺悟を促すの一大時期である。此の秋此の際我が盛營としては我が建國の理想に基き高明なる國民精神を發揚すべき具體的實行問題として國旗に關する國民の普及徹底に努めることは最も時宜に適した教化運動と思料し茲に本冊子を發刊し江湖に頒布する所以である

二、國旗の意義

國旗は國家の[illegible]といひ國の[illegible]國民[illegible]を代表せしめたと云ふ[illegible]。[illegible]

三、國旗の制定及由來

我が國旗たる日章旗の淵源は[illegible]

[illegible]

…士氣を鼓舞する爲め、[illegible]して京都今神の本營に向て[illegible]の牙旗を授せしめた、[illegible]八大龍王が旭日を圍める圖[illegible]旭日の中に南無妙法蓮華經[illegible]七字を書いて上げたと云ふ[illegible]此牙旗で今日[illegible]の家に所蔵して居ることである。當時既に日章旗の思想[illegible]のであるが、後に至り日章旗[illegible]旗に用ゐたのは、武田信玄[illegible]謙信、伊達政宗あり、豊臣秀吉[illegible]征伐の時、赤日の旗を用[illegible]の名を日本丸と稱したといふのである。是より先足利氏の末期、八幡船の活動せし頃、一部には八幡旗の外に盛んに日章旗を用ゐたと云ふ。又山田長政[illegible]國にて旭日旗を用ゐ、現に[illegible]駿河淺間神社に奉納した繪額には旭日旗を掲げたる兵船を描いてある

◇―◇

徳川家康も亦三葵紋の旗の外に戰陣に日章旗を用ゐ、其後[illegible]一年には幕府の有司相議して、日の丸を公儀の徽章としたことがある。其他幕府の十人組大御番の[illegible]にも日章旗を用ゐ、諸侯の中にも[illegible]向井將監の如きは、白地赤丸を大馬印又は使番の旗印に用ゐたと云ふ、延寶元年には幕府が[illegible]米廻船に日章旗を用ゐ、文化七年朝鮮聘使の來た時には、日章旗を官船の旗印とし、以て外交上我[illegible]

[illegible]

降りて徳川幕府の末期に近づき[illegible]外國關係が起つて來たについて、嘉永六年十一月、島津家に於て大船十二艘を造り、幕府の許可を得て之に[illegible]し、白帆布に朱にて日の丸の印を付け、外國船に紛れざる爲め[illegible]是れ海上に於て日章旗が對外[illegible]

[illegible]

四、國旗の特色

[illegible]

臺北かるた大會（七日本社講堂にて）

JFAK　八日

▲午前六時三十分　朝の[illegible]
▲午前八時　[illegible]
▲午前九時三十分　[illegible]
▲正午　[illegible]
▲午後[illegible]時　子供の時間[illegible]
▲午後六時三十分　[illegible]
▲午後七時　「貞婦のお民」[illegible]
▲午後七時三十分　[illegible]
▲午後八時　[illegible]
▲午後八時四十分　[illegible]
▲午後九時　[illegible]
▲午後九時二十分　[illegible]

最新著の新刊

[illegible]

▲誌なかだち▼

貸住宅　[illegible]

女給數名入用　[illegible]

募集　[illegible]

萬金物　物の卸デパート　大野合資會社

マルカン酢　名古屋　笹田本店　横濱　笹田商店

ゴムバンド　村林ゴム製造所　[illegible]

白梅便箋　[illegible]

サン電池製作所　蓄電池　極　板　在庫品廉賣　原料[illegible]

貴顯名流貴婦人御愛用
大日本俳優協會推奬・日本俳優學校專用
第三回化學工業博覽會優良賞受領
三木元子女史創製
チタニウムを主劑に特殊の成分を配合せる
サーワ白粉
鮮かな襟化粧
白粉下無しで　何んなに化粧馴れない方にも　苦も無く　見事に出來上ります　附着伸びが空前の白粉だからです
乾いてから水刷毛
すると　白粉は一層沈んで　其仕上りに冴えが出ます　特に分子が細かですから　塗の仕上には　粉を些し含ませた牡丹刷毛が　一層有效であります
種類と定價
固煉（白・肌色）各金六十錢
煉（白・肌色）各金三十五錢
水粉（白・肌・肉色）各金五十錢
粉（白肌・肉肌）各金四十錢
クリーム白粉　金五十錢
化粧水　金四十錢
白粉下　金三十錢
ヴァニシングクリーム　金五十錢
コールドクリーム　金七十錢
頬紅　金三十五錢
口紅　金二十五錢
（内地以外は關税其他を加ふ）
發賣元　ミツワ石鹸本舗　丸見屋商店
東京・兩國　[illegible]

上海事件　寫眞畫報

【1】便衣隊と戰つてゐる我軍

×印は租界と支那街の境にある敵軍陣地で砂嚢の後方には塹壕がある【2】第一遣外艦隊旗艦安宅艦上におけるその日の鹽澤司令官【3】北停車場裏にて頑強なる敵兵に猛射を浴せつゝある我が裝甲自動車隊【4】危險をさける避難民で混雑する租界

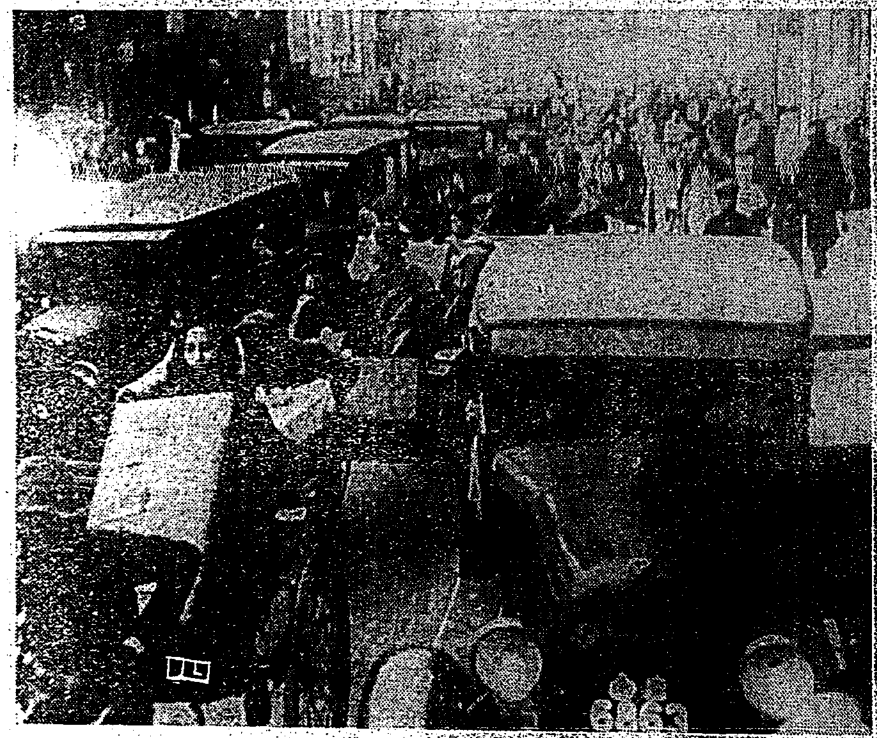

【5】北停車場表門の第一線で我が「夕張」陸戰隊一箇小隊はここにて全滅した

【6】北驛裏に於ける我が機關銃隊

【7】逃れんとして陸戰隊本部に引摺込まれた便衣隊

【8】我が飛行隊の爆撃により火災を起した商務印書館

上海最初の我空軍の犠牲者―矢部大尉ご遺族

增援は臨機應變の處置

列國民の不安も一掃されやう

【東京七日發電通】上海派兵に關する陸軍當局の談左の如し

目下上海附近にある支那軍は蔡廷鍇の十九路軍で第一線は毛維壽の六十一師(一萬一千)第二線は區壽年の第七十八師(一萬)で[illegible]州間に[illegible]三師南京附近には[illegible]一師集中し居り新編成の抗日決死隊二十二隊亦に飛行隊若干も戰線に加入して居る、これ等軍隊は強固なる軍隊の[illegible]と[illegible]者の阿附により[illegible]に[illegible]し對日[illegible]極めて濃厚なり我居留民の數倍に比し數限し急迫せる情勢に直面して居るから現在の海軍のみをしては國際的協同任務を遂行することは困難なれば陸軍より一部兵力を增援するのは臨機應變の處置と言はねばならぬ、依つて陸兵派遣により事態の擴大と惡化を防ぎ速にこれを常態に復せしめ―列國民の不安一掃を爲すべし

英國東洋艦隊司令官より

支那側に停戰條件を提出

支那側は不公平として拒絶

【上海七日發電通】英國東洋艦隊司令官ケリー提督及び總領事ブレナン氏は午前十一時宋子文、吳鐵城及び第十九路軍代表等と會見し停戰條件として

一、日本軍の現在占據地に留るを承認すること

二、支那側は上海より十五哩外に撤退すること

を提議し支那側は之を不公平として拒絶した

十二理事國會議で

日支問題は暫く靜觀

調査委員の正式報告未著

【ゼネバ六日發電通】日支兩國を除く十二理事國會議は六日午後四時半より開會、上海事件緊急調査委員會の正式報告が未著である一方英米佛の對日交渉が決裂してゐないので暫く靜觀の態度を執る事となつた

全國を四大軍區に分ち

長期戰鬪繼續の決意

蔣は中央で采配を振る

【北平六日發聯合】消息六日會の來電によれば國民政府は日本と長期に亙る戰鬪繼續の決意を固め全國を四大軍區に分け西南は陳濟棠、李宗仁、東南は何應欽、陳銘樞、山東、浙江沿海各地は馮玉祥、韓復渠北支を張學良と閻錫山の兩氏に防備の全責任を負はしめ蔣介石は中央にあつて全局の采配を振ることになつたと[illegible]蔣介石は五日[illegible]に行き上海の[illegible]を[illegible]き七日[illegible]の[illegible]であると

日支紛爭討議は妥當でない

理事會からコムミユニケ發表

【ゼネバ六日發電通】聯盟理事會は左のコムミユニケを發表した

本日十二理事國會議は非公式に開會意見交換の結果二月一日の理事會にて各國が考慮した對日策が未だ結了せざるに依り本日の公開理事會にて日支紛爭を討議するは妥當でないと決定した

鄭州で軍事會議

【上海七日發電通】蔣介石は鄭州に軍事會議を開き上海南京を中心とする軍の移動につき協議した

學良、洛陽政府を激勵す

【北平六日發電通】張學良は洛陽政府に對し中央が敢然日本に決戰を決意せるを感謝し國際聯盟や第三國の保證に依つて上海事件と關係問題を同一視して解決すべく努力されんことを希望す北方は心配なし必要あらば援軍を南下せしむべく之に對しては軍費を送られたいと打電した

對日宣戰熱全國に勃興す

【北平六日發電通】第十九路軍の蔡廷鍇は[illegible]を[illegible]として[illegible]に對日[illegible]の[illegible]を[illegible]の如く蔣介石は[illegible]を打電せる等對日宣戰は全國的に勃興しつつあり

英、米、佛との折衝を訓令

【上海七日發電通】[illegible]は[illegible]に到着停[illegible]に[illegible]つた英米佛三國との折衝につき訓令を發した

上海事件に關する報告

十二國祕密理事會に披露

【ゼネバ六日發電通】第一回會合を開いた上海調査委員會から國際聯盟事務總長ドラモンド氏への報告は手許に未だ正式報告とはなつてないが非公式上海調査の結果が[illegible]の形で[illegible]たのでポンクール議長は午後四時半からの十二國代表秘密理事會に之を披露し英、米、佛への日本の回答と之に對する各國の意見を決定する爲日本午後五時半から[illegible]の公開理事會はシベリア問題が[illegible]定議事だが十二國代表會議の結果次第では日支問題にも觸れるべく第十五條適用總會に關する一部小國の反對と第三條に依る總會召集要求の二つが日下要議されてゐる

軍事參議官會議

十日海相官邸で

【東京七日發電通】[illegible]に關する重要問題を協議する爲十日の陸海軍軍事參議官聯合會議を開き上海事件に關し協議した

實質的軍縮を要求

前ベルギー首相から

【ゼネバ六日發電通】本日の軍縮本會議で第二インターナショナル代表前ベルギー首相エミール・ヴァンデヴェルト氏は實質的軍縮を要求し若し今後再び戰爭が起らば世界勞働者は[illegible]國のために動員を拒絶すべしと[illegible]威的言辭を弄し殿師國と敗戰國との區別を撤廢せよと主張した[illegible]として配付された草案では[illegible]る聯盟に日支戰爭を非難してゐたが議長の注意で[illegible]緩和されてゐた

抵抗した馬賊

我軍に歸順

歸順者五千餘名

【奉天六日發電通】滿洲各地の馬賊は[illegible]我軍の威力に[illegible]し或は支那官憲の勸告に[illegible]け或は前非を悔い我軍に歸順し來るもの[illegible]出し[illegible]馬賊の[illegible]目十一名部下五千名其他日下歸順申出中の頭目五名、部下三千五百名に上つてゐる

戰鬪用の武器廢止

セシル卿から提案

【ゼネバ六日發電通】本日軍縮會議で英全權セシル卿は國際聯盟協會聯合を代表して

一、軍事費二割五分減

二、戰鬪艦、潜航艇、タンク、重砲、軍用飛行機廢止

三、空中爆撃廢止

等の聯合軍縮案を提案した

二十五勇士の

遺骨東京著

八日近衛師團葬

【東京七日發電通】上海事件で戰死した[illegible]陸海軍將校等の遺骨は政府の[illegible]に[illegible]十日午後二時より陸軍省に[illegible]となつた

【東京七日發電通】去る二月九日古賀聯隊長以下二十五勇士の遺骨は六日午前九時二十九分品川驛に到着した今夜十二時三十分驛に到着した今夜遺族を始め在京の陸海軍首腦部、遞信官及び[illegible]其他一般市民の出迎へを受け上野驛[illegible]の[illegible]を受け[illegible]で近衛師團の上に[illegible]行ふ[illegible]

我軍の死傷者

【ハルビン六日發電通】多門〇團は五日午後七時より名古屋ホテルで[illegible]の死者と傷者[illegible]名今後來の戰死傷者は五十四名である

露國全權を

暗殺の陰謀

政府から保護要請

【モスクワ六日發電通】勞農政府は軍縮會議全權としてゼネバに在る外務人民委員長リトビノフ氏暗殺を目的とするパリ居住白系露人の[illegible]に對し[illegible]を要請し[illegible]の[illegible]を[illegible]した

七日海軍省で

首腦部會議

上海事件其他を協議

【東京七日發電通】海軍省は七日[illegible]部長以下[illegible]大角海相、[illegible]日曜にも拘らず早朝から伏見軍令部長、[illegible]司令官、[illegible]次長以下首腦部[illegible]

丁超停戰を申込む

『日本軍に對抗し得ぬ』と

【ハルピン六日發電通】丁超は六日午後[illegible]時ハルビン特務機關に[illegible]抗し得ず日下[illegible]して[illegible]中なるが一時間の休戰を[illegible]ば[illegible]退却を[illegible]し[illegible]れたいと申込んで來た

魔の深淵燈臺山で

内地人男女の情死

二人とも世をはかなんで

【高雄電話】ここ數年前[illegible]多の投身者を出して高雄の[illegible]と云はれて恐れられてゐる[illegible]燈臺山は[illegible]

飛込む[illegible]があつた[illegible]七日午前九時[illegible]男女の[illegible]の[illegible]石の間に男女の情死體が[illegible]

福建丸七日基隆へ入港

上海福州の慘狀を齎す

兩地から避難民二十四名來る

【基隆電話】[illegible]の支那上海から生々しい[illegible]と上海、福州各々十二名合計二十四名の避難民を乗せた商船[illegible]福建丸が七日[illegible]基隆に入港した、同船[illegible]

福州から本島へ

お禮に來る

總領事代理として中山署長が來臺

[illegible]

瑞穗の天然痘

さらに三名

同一患家から發生

【花蓮港電話】花蓮港[illegible]の天然痘は五日以後引續き發生七日迄に[illegible]

久保教授の在職

記念祝賀會

七日午後醫專講堂で

敎授に金盃を贈る

臺北醫學專門學校久保信之博士在職二十五周年記念祝賀會は七日午後一時半より同校講堂にて開催せられた[illegible]

旗上相撲

七日サラリーマンデー

【花蓮港電話】[illegible]

織田、南部兩選手

歡迎會は取止め

[illegible]

選手競技は

大石君(雲井)優勝

一般競技は山田君(村雨)

臺北かるた大會盛況

【東京七日發本社特電】臺北かるた大會は七日午前九時より本社講堂に開催せられた[illegible]

錦心流薩琵

演奏大會

[illegible]

入賞者

[illegible]

婦人文化講演會の

講士一行登山

[illegible]

臨時第二回の積出

六日昭和丸

[illegible]

子供の大怪我

臺南のバスに跳ね飛ばさる

【臺南電話】[illegible]

本社内軟式野球

[illegible]

花蓮港公文兒會

【花蓮港電話】花蓮港公學校では八日午前九時から[illegible]午後は[illegible]で行ふと

漢文臺灣日日新報

上海事態益迫 陸軍決定出動

六日自東京發七日午前五時半到本社急電。據陸軍省發表。鑑於上海方面事態急迫。此次決定派遣所要陸兵云。

上海派兵保僑民財命 全租界防備義務 政府午前零時發書聲明

七日東京電。陸軍省。因上海事態險惡。現在海軍陸戰隊。不足以警備租界保護僑民。擬以陸兵。政府七日午前零時。發表聲明書。內容如左。帝國初願上海國際都市之地位。不欲擴大事態。隱忍自重。乃華軍反宣傳我軍敗戰。益肆攻擊。無所抗制。況考往事。後多惡例。其大軍集還附近。無責任政治家。又從而煽動之。何時出何妥舉。其暴逆性。且我陸戰隊。當彼十數倍華軍之衆。晝夜努力。不眠不休。本邦僑民。不安已極。陸上派遣。亦自有限。此時派遣陸軍。可以去其威嚇。而安列國民。復上海情態。故此斷行派遣。以與海軍協力。總之。此舉在促進帝國多數臣民。無數財產之兩全。而完租界防備國際的義務。其兵力止於所要限度。其行動照列國共同利益確保方針。華軍或敵對。或妨害。必要抵抗。勿論不出攻勢。且對上海。別無政治的野心。侵害列國權益的惡意。一如既往聲明。帝國政府更希望。只在與關係各國。謀進該地方之安寧繁榮。而貢獻東洋之平和福祉。

植松指揮官會見司令官 協議○○

六日上海電。植松指揮官到任直後。視察全線。六日午後十時。與鹽澤司令官。會於旗艦安宅。協議今後○○原則事宜。

鄭州軍事會議軍移動

七日上海電。蔣介石在鄭州。開軍事會議。協議上[illegible]

上海戰死 臺中出身坂本氏 決定町內葬

臺中市新富町八坂本春子。年五十九。長男榮一氏。年二十四。為二等水兵。勤務于佐世保。為陸戰隊。在第一線奮戰中。負重傷。歸佐世保海軍病院治療。悲哉傷風。去六日上午一時四十分去世。臺中市。接到訃音。有內野市庶務課長。及在鄉軍人分會員及友人等。自朝馳到坂本宅弔問。諸葬儀諸事。按俟遺骨到著。決定為町內葬。坂本氏為此回上海事變。佐世保對氏原籍大阪府。有種種通知。當家坂本春子之處。並無何等通知。於是市當局。將照會于佐世保海軍病院。問負傷狀況。及死亡通知等。目下內野課長。為料理坂本家一切事務云。

上海事變馬公要港部 非常緊張晝夜辦事 憲兵警官協力取締蜚語

上海事件以來。召對岸警備重任之馬公要港部。非常緊張。如臨戰室。每日晝夜奮行。辦理事務。一面馬公街中。盛傳有美軍艦及航空隊通過等。為是澎湖警察課。對廳下各派出所。通牒注意。憲兵隊與警官協力。嚴重取締蜚語等云。

召集參議官會議 為上海事件重大

七日東京電。陸海軍當局。鑑於上海事件。關係重大。為期萬全。訂來十日午後二時。於海相官邸。開陸海軍參事參議官會議云。

對日策考慮未完結 不宜議日華紛爭事

六日壽府電。聯盟理事會發表意見如左。本日十二理事國會議。非公式開會。交換意見。決定二月一日理事會。各國所考慮對日策未完結。本日公開理事會。不宜付對議日華紛爭事宜云。

敵軍深夜襲我陣地 我軍應戰敵軍敗退

七日上海電。七日午前零時二十分。(內地時間)突聞砲門。我軍登時應戰。砲聲殷々。砲彈落於北四川路終點一帶。拉擊我野砲陣地。及第五大隊本部。為我反擊。本邦時間零時五十分。敵皇退卻。我野砲隊。又自背後發砲。大車街方面火起。燃得炎炎云。

吳淞海空陸三面 七日早○○開始

七日上海電。吳淞敵軍。約有二千。威脅國際航路。為我陸軍不日到後要上陸。不得不之掃蕩。我軍七日早曉。從海空陸三面。○○○開始云

我飛行機江灣破敵 吳淞○○行將開始

七日上海電。我飛行機○○。今朝九時爆擊江灣競馬場方面敵軍。敵軍損害多大。九時四十分。到公大紡績廣場新設我陸上根據地。植松指揮官。現在○○吳淞○○行將開始。

德意與英美協力 解決滬事照會國府

六日南京電。國府外交部。發表德意兩國。照會政府。與英美三國。協力解決上海問題之旨云。

汪馮羅等面商外交 訓令與英美法交涉

七日上海電。汪兆銘。馮玉祥。六日到浦口。招南京羅文幹。面商外交方針。尤以英美法三國。共起調停上海事件。特發訓令。與之折衝。

玉里天然痘 復發見一名

既報花蓮港廳下。發生天然痘。累計有二十一名。然日前玉里庄人沈水來。年三十九。似患是疾。去五日決定為真症。同人亦為患者家族。向去月二十八日。遮斷交通。據視察該方面。遮斷交通。以後想不再發生云。

嘉共榮支會 主開國演

嘉義市共榮支會。主開第四回國語演習會。六日午前八時起。在公會堂舉行。參加出演者。為公學校在學生。及青年團員。計三十九名。依定刻開會後。合唱國歌。擬助役代理會長致禮。次演習開始。至正午終了。考查委員三原祝舉。考查結果。成績優良者。為第一國語講習所祭水裕。第二同吳蔡氏素娥。劉氏水治。第三國語講習所生江張外九名。一公講習會員張氏梅。二子青年團郭氏素嬌。二年團員許祖緣外九名。女四年張文年。女公四年王氏雪玉外六名。二公六年顧以陳。一公六年李進山。小校二年野田愛子等。各由會長代理。授與賞品。後來賓島田農林校長。林木根三氏祝辭。式終閉會。

社會事業協會理事會

社會事業協會理事會。訂八日午後一時。開於文教局長室。是日大場文教局長。及其他關係者出席。將審議昭和七年度同協會事業外。兼欲議關於社會事業功勞者之表彰等云。

青年團募集 國防釀金 充飛機獻納金

臺北市聯合青年團。長對全島青年團飛檄。募集國防費獻釀金。頗收佳績。至去二日現在。達二千三百四十二圓餘。乃就獻納其他。種種研究。因目下島內在鄉軍人會。計畫以愛國之名義。欲購飛行機一臺。獻納於我陸軍。正募集義金。為是。青年團之右釀出金。決定充為飛[illegible]

畜產功勞者表彰式

嘉義郡畜產組合。主開畜產功勞者表彰式。六日午前十時。在齋藤訓示室舉行。來賓臺南州西川技手及郡下各庄長順序列席。谷川庶務課長。述開式辭。功勞者小梅庄吳春委。中埔庄李木是。大埔庄葉耳。溪口庄游天。張安崗。大林庄張蒂。民雄庄陳明通。招等九氏。

蔣介石定軍事大綱 分全國為四區

七日北平電。蔣介石在開封。定對日軍事大綱。近且開軍事委員會。將案決定。案分全國為四區。內容如左。一區(中央)蔣介石。韓復榘。二區(河北)張學良。徐永昌。三區(東南)陳濟棠。白崇禧。四區(江蘇。浙江)何應欽。陳銘樞。各為正副長官。蔣氏之意。在利用上海事件。以統一全國軍事云。

馬隣坑溪 被殺死體 判明新埔人

南投郡草屯庄馬隣坑溪。有一本島人。似勞働者。不知為誰被殺死于路中。州刑事課。向各方面搜查犯人。日來已判明死者為新竹州新竹郡新埔人林伽春。年二十五。同時略知加害者端緒。此數日中。或得檢舉犯人。而死體現場。在斷崖絕壁難聞。於搜查上非常困難云。

鹽水街發見 偽十圓票

新營郡鹽水街鹽水(媽祖宮前)飯仔店主李恭德氏。去三日午後八時頃。為顧客買貨殺到。突有素不識[illegible]

私奔送院兩誌

新竹市栄菜山一二六黃金合之妻黃陳氏樣妹。年三十二。與同市埔頂二二九拖牛車夫黃呂福。年二十[illegible]

太田總督上京期 大抵為十二日前後

太田總督。歸京期。因政府希望延期。然別無有何意味。蓋政府。因現在對華事件。視為重大。山本部。立場。臺灣接近南華。恐一朝有事。須請適切處置。故希望總督在任地。致使希望歸京延期。然若對華時局。得見緩和。自然總督之歸京期。亦得立刻決定。或在十二日前後。別行決定。亦未可知云。

古曆除夕 非常搜查

臺北州警務部。於五日。即古曆除夕午後五時。至六時。即古曆元旦二時之間。舉行非常大搜查。結果檢舉賭博百七件。罰金未納六十七件。逃走犯人二十件。窃盜現行犯件。其他違警例。阿片令違反等。合計四百二十九件云。

新營撞球競技

新營郡新營庄新營俱樂部。欲圖舊曆正月佳節界人士娛樂。前向官廳申請撞球競技大會。已蒙批許。即自二月六日起五日間。舉行競技會。[illegible]

臺南野球場 舉開場式 續行比試

臺南市大野球場竣工式。去六日午前十時。在球場內舉行。定刻有菱村市尹。永山市土木課長。及來賓橫光知事臨場。式順。菱村市尹式辭。報告工事。平塚體協長祝辭。(加福野球部長代讀)橫光知事。荒巻[illegible]諸氏祝辭。閉式後。新開野球比試。結局十對四。為臺南優勝。

一漁夫一庶務課員 對女車掌種々無禮 羅東乘合車怪事

羅東共益自動車會社之車。由運轉手林寅河操縱。去六日夜八時[illegible]

舊曆除夜 嘉署大搜索

嘉義市警察署及郡警察課。去五日午後十時起。至六日午前四時止。各總動員。出動[illegible]

北海道廳主開 見本船五日抵臺 對臺灣南洋開拓販路

北海道廳主開見本市船入內丸。繫留在大正棧橋[illegible]

各州廳調查 社會事業功勞者

[illegible]

二林庄陳家 個人慰安會 並表彰優良

[illegible]

陸戰隊攻開北敵軍 虹口其他數處○○

七日上海電。陸戰隊。迎植松新總指揮官。意氣沖天。七日中。欲占開北。[illegible]附近一帶○○○○云。

虎尾 片善足錄

[illegible]

配當六分

[illegible]

詩壇

[illegible]

大入劇禮 火燒紅蓮寺

臺北太平町五丁目臨時戲園[illegible](臺北裕民影片公司[illegible]二六七九番)

男女○○毛虱 驅除秘法

醫院

旅館

洋服

廣告

御購求之際祈注意、商標及品名

近來有欲以魚目混珠之類似品甚多、價格雖賤、而効力甚微終不可與有信用之味の素、比擬、於店頭、祈御注意商標、

調味精粉 味の素(あぢのもと)

登錄商標

宮內省御用達 味の素本舖 鈴木商店